

6. 各種情報

(1) 月間損益照会

月ごとの損益金額と取引開始時からの損益の合計金額を確認することができます。

FX trading interface showing currency rates for USD/JPY, EUR/JPY, GBP/JPY, and CAD/JPY. A red circle highlights the 'メニュー' (Menu) button in the top right corner.

Menu dropdown showing various options. The '月間損益照会' (Monthly P&L Inquiry) option is highlighted with a red box and a red arrow pointing to the main screen.

Monthly P&L Inquiry screen showing summary and detailed data tables. Red boxes highlight the summary table and the detailed table.

	決済損益	スワップ損益	手数料	合計損益
計	-2,392,440	334,195	0	-2,058,245

年月	決済損益	スワップ損益	手数料	合計損益
2017/09	-2,388,520	334,195	0	-2,054,325
2017/08	-3,920	0	0	-3,920

※約定日基準における前取引日までが集計対象です。

- ① ●メニュー
画面右上にある「メニュー」ボタンを押してメニューの一覧を表示します。
- ② ●月間損益照会
「月間損益照会」ボタンより「月間損益照会」画面を表示します。
- ③ ●計
取引開始からの月間損益の合計額を表示します。
- ④ ●月間損益
月間の決済損益、スワップ損益、手数料、合計損益の各合計額を表示します。

6. 各種情報

(2) スワップ/受渡日情報

受渡日の確認と通貨ペアごとの日々のスワップの受払いの確認をすることができます。

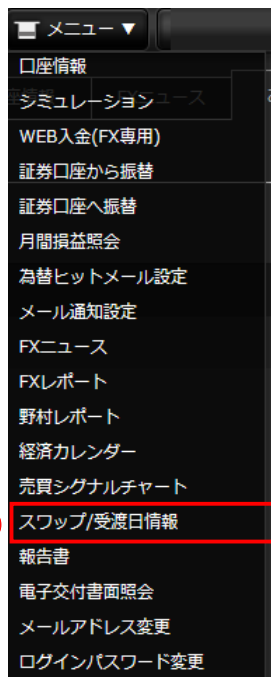

スワップ/受渡日情報

通貨ペア: USD/JPY 日付: 2017/09/25 ~ [検索]

通貨ペア: USD/JPY (10,000通貨単位あたり)

スワップ売 合計		スワップ買 合計		
-41		+31		
日付	受渡日	スワップ日数	スワップ売	スワップ買
2017/09/25 (月)	2017/09/27 (水)	1	-41	+31
2017/09/26 (火)	2017/09/28 (木)	1	-	-
2017/09/27 (水)	2017/09/29 (金)	3	-	-
2017/09/28 (木)	2017/10/02 (月)	1	-	-
2017/09/29 (金)	2017/10/03 (火)	1	-	-
2017/10/02 (月)	2017/10/04 (水)	1	-	-
2017/10/03 (火)	2017/10/05 (木)	1	-	-
2017/10/04 (水)	2017/10/06 (金)	4	-	-
2017/10/05 (木)	2017/10/10 (火)	1	-	-
2017/10/06 (金)	2017/10/11 (水)	0	-	-
2017/10/09 (月)	2017/10/11 (水)	1	-	-
2017/10/10 (火)	2017/10/12 (木)	1	-	-
2017/10/11 (水)	2017/10/13 (金)	3	-	-
2017/10/12 (木)	2017/10/16 (月)	1	-	-

- ① ●スワップ/受渡日情報
メニューの「スワップ/受渡日情報」ボタンより「スワップ/受渡日情報」画面を表示します。
- ② ●検索
検索項目を選択して「検索」ボタンを押すと項目を絞り込みます。
- ③ ●合計
画面に表示している「スワップ買」、「スワップ売」それぞれの合計額を表示します。
- ④ ●スワップ/受渡日情報
選択した通貨ペアのスワップ/受渡日情報を表示します。
スワップの額は選択した通貨ペア1取引単位あたりの額となります。

●スワップポイントの表示について
スワップ/受渡日情報に表示するスワップポイントは、各通貨ペアの1取引単位あたりの金額です。
対円通貨取引のスワップポイントは円で、非対円通貨取引のスワップポイントは米ドルで表記しています。

6. 各種情報

(3) シミュレーション

仮定の価格や建玉、証拠金額などを入力して取引のシミュレーションができます。現時点での口座情報と実際に保有している建玉の情報をあらかじめ表示しています。

メニュー

口座情報

① シミュレーション

WEB入金(FX専用)

証券口座から振替

証券口座へ振替

月間損益照会

為替ヒットメール設定

メール通知設定

FXニュース

FXレポート

野村レポート

経済カレンダー

売買シグナルチャート

スワップ/受渡日情報

報告書

電子交付書面照会

メールアドレス変更

ログインパスワード変更

シミュレーション

更新

⑩ ⑦ ⑧ ⑨

① ② ③ ④ ⑤ ⑥

① ●シミュレーション
メニューの「シミュレーション」ボタンより「シミュレーション」画面を表示します。

② ●仮想価格入力
為替レートが変動したときの状況をシミュレーションします。シミュレーションしたい通貨ペアの「仮想」欄に仮想価格を入力し、「仮想価格反映」ボタンを押すと、⑧「シミュレーション結果」欄に結果を表示します。

③ ●仮想建玉入力
新規取引をしたときの状況をシミュレーションします。内容を入力し、「仮想建玉反映」ボタンを押すと、仮想建玉が作成され④「仮想決済入力」に反映します。また、⑧「シミュレーション結果」欄にも結果を表示します。

④ ●仮想決済入力
建玉または仮想建玉の決済をしたときの状況をシミュレーションします。決済を想定する建玉の決済数量、決済価格を入力し、「仮想情報反映」ボタンを押すと、⑧「シミュレーション結果」欄に結果を表示します。仮想建玉を取消す場合は、該当建玉の取消チェックボックスにチェックを入れ「取消実行」を押します。(既存建玉は取消できません。)

⑤ ●仮想入出金入力
入金または出金したときの状況をシミュレーションします。内容を入力して「仮想入出金反映」を押すと、⑧「シミュレーション結果」欄に結果を表示します。

⑥ ●仮想スワップ入力
建玉または仮想建玉に対して発生するスワップの状況をシミュレーションします。シミュレーションしたい通貨ペアの仮想スワップ額と保有期間を入力し、「仮想価格反映」を押すと、⑧「シミュレーション結果」欄に結果を表示します。

⑦ ●現在
現在の口座情報を表示します。

⑧ ●シミュレーション結果
シミュレーション結果を表示します。

⑨ ●差額
現在とシミュレーション結果の差額を表示します。

⑩ ●更新
口座情報を更新、およびシミュレーション結果欄、仮想データの入力欄をクリアします。

① 仮想価格入力

	USD/JPY	EUR/JPY	GBP/JPY	CAD/JPY	CHF/JPY	AUD/JPY	NZD/JPY	HKD/JPY
現在	113.036	132.621	150.074	90.322	115.739	88.362	81.133	14.468
仮想								

② 仮想建玉入力

通貨ペア	取引	建玉数量	建玉価格
USD/JPY	売	× 10,000	

③ 仮想決済入力

通貨ペア	状態	数量	決済数量	決済価格	通算損益	取消
USD/JPY	既存建玉	1	× 10,000		3,890	<input type="checkbox"/>

④ 仮想入出金入力

入出金	金額
入金	
出金	

⑤ 仮想スワップ入力

売/買	USD/JPY		EUR/JPY		GBP/JPY		CAD/JPY	
	売	買	売	買	売	買	売	買
現在	-41	31	8	-18	-8	0	-16	8
仮想								

⑥

売/買	CHF/JPY		AUD/JPY		NZD/JPY		HKD/JPY	
	売	買	売	買	売	買	売	買
現在	20	-28	-38	30	-40	32	-60	0
仮想								

⑦

売/買	ZAR/JPY		EUR/USD		GBP/USD		AUD/USD	
	売	買	売	買	売	買	売	買
現在	-136	106	0.5	-0.6	0.4	-0.5	-0.1	0
仮想								

⑧

売/買	ミニUSD/JPY		ミニEUR/JPY		ミニGBP/JPY		ミニAUD/JPY	
	売	買	売	買	売	買	売	買
現在	-5	3	0	-2	-1	0	-4	2
仮想								

⑨

⑩

【ご注意】
 ・シミュレーションはあくまでも目安としてご利用ください。
 ・シミュレーションは両建てをしている口座には対応していません。

6. 各種情報

(4) 売買シグナルチャート

テクニカル指標から見たシグナルの表示や過去の形状が近似したチャートと比較し、将来の予測チャートを描画する「形状予測」機能など、売買タイミングの判断に役立つチャートツールです。

メニュー

- 口座情報
- シミュレーション
- WEB入金(FX専用)
- 証券口座から振替
- 証券口座へ振替
- 月間損益照会
- 為替ヒットメール設定
- メール通知設定
- FXニュース
- FXレポート
- 野村レポート
- 経済カレンダー
- ① 売買シグナルチャート**
- スワップ/受渡日情報
- 報告書
- 電子交付書面照会
- メールアドレス変更
- ログインパスワード変更

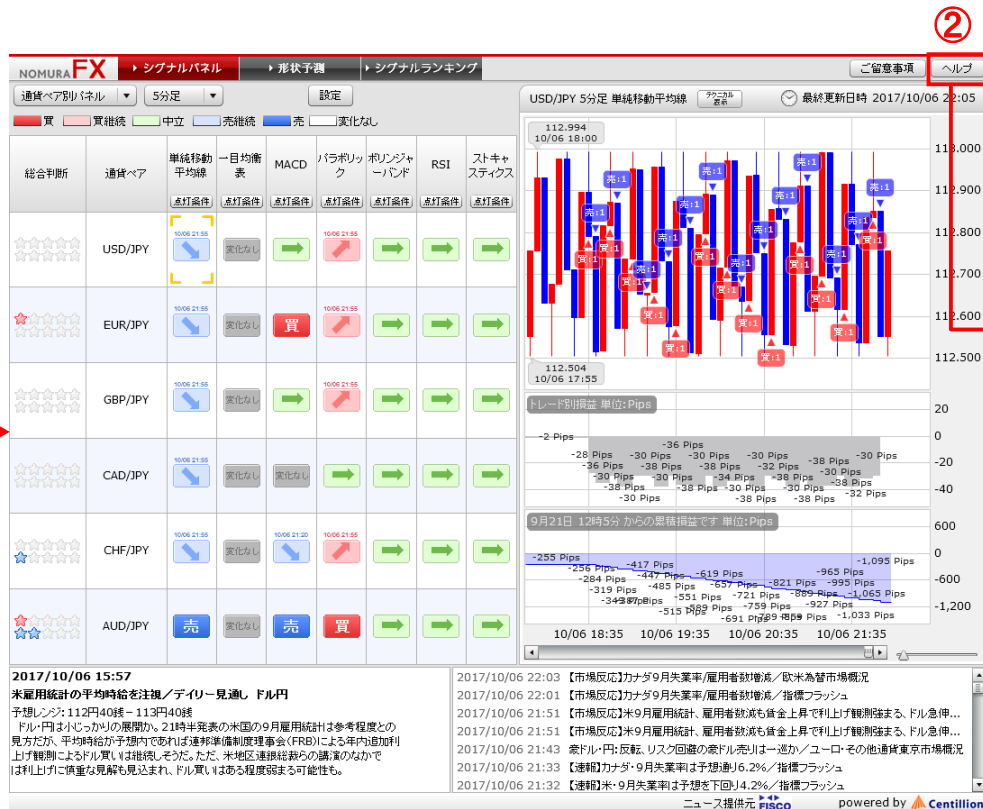

① ● 売買シグナルチャート
メニューの「売買シグナルチャート」ボタンより「売買シグナルチャート」画面を表示します。

② ● ヘルプ
ボタンを押すと売買シグナルチャートのヘルプを表示します。

ヘルプ

NOMURA FX シグナルパネル → 形状予測 → シグナルランキング

シグナルパネル ヘルプ

通貨ペアとテクニカル指標等の売買シグナルをパネル形式で表示します。

- シグナルパネル
- テクニカルチャート
- ニュース

7. 各種設定

(1) 為替ヒットメール設定

当社が提示する売値・買値が設定した価格に到達した時点で、ご登録のメールアドレスに電子メールでお知らせします。

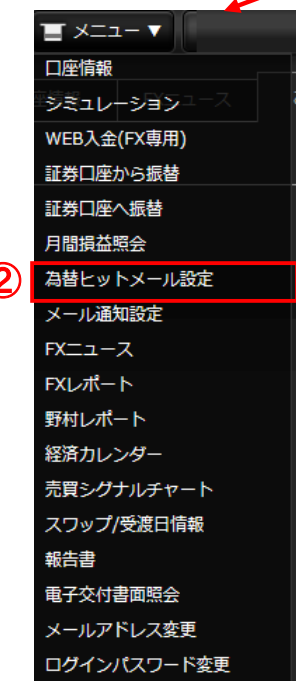

- ① ●メニュー
画面右上にある「メニュー」ボタンを押してメニューの一覧を表示します。
- ② ●為替ヒットメール
「為替ヒットメール設定」ボタンより「為替ヒットメール設定」画面を表示します。
- ③ ●メール送信先
ご登録のメールアドレスを表示します。為替ヒットメールの送信先を選択し、「設定」ボタンを押すと確認ダイアログが表示され「OK」を押すと設定できます。ご登録のメールアドレス(1)(2)を変更されたい場合は「メールアドレス変更」画面より行ってください。
- ④ ●為替ヒットメール条件設定
条件を選択・入力後、「新規設定」ボタンを押すと確認ダイアログが表示され「OK」を押すと設定できます
- ⑤ ●取消
ボタンを押すと確認ダイアログが表示され「OK」を押すと取消できます
- ⑥ ●再設定
同じ条件で再度設定ができます。ボタンを押すと確認ダイアログが表示され「OK」を押すと再設定できます
- ⑦ ●訂正
登録されている条件を変更後、ボタンを押すと確認ダイアログが表示され「OK」を押すと訂正できます。

7. 各種設定

(2) メール通知設定

注文約定時などにご登録のメールアドレスに電子メールでお知らせします。

① メニュー

② メールアドレス (1) yaaa*****
メールアドレス (2) kaaa*****

メール種別	通知タイミング	メール (1)	メール (2)
約定通知	約定が成立した時	<input checked="" type="checkbox"/>	<input type="checkbox"/>
注文有効期限切れ通知	有効期限を指定 (GTD, 週末, 日時指定)した注文に関して、期限が到来して失効となった時	<input checked="" type="checkbox"/>	<input type="checkbox"/>
プレアラート通知 ※	証拠金維持率が150%を下回った時	<input checked="" type="checkbox"/>	<input type="checkbox"/>
アラート通知 ※	証拠金維持率が125%を下回った時	<input checked="" type="checkbox"/>	<input type="checkbox"/>
自動取消通知 ※	証拠金維持率が100%を下回り、ロスカットルールにより全ての未約定の新規注文が取り消された時	<input checked="" type="checkbox"/>	<input type="checkbox"/>
ロスカット通知 ※	証拠金維持率が100%を下回り、ロスカットルールにより全ての建玉が決済された時	<input checked="" type="checkbox"/>	<input type="checkbox"/>
パスワード変更通知 ※	ログインパスワードの変更が行われた時	<input checked="" type="checkbox"/>	<input type="checkbox"/>

④

⑤ FXニュースをメールでお届け！『fx waveメールサービス』
 サービス案内 お申込み (更新) はこちら

① ●メール通知設定
メニューの「メール通知設定」ボタンより「メール通知設定」画面を表示します。

② ●メール送信先
ご登録のメールアドレスを表示します。

③ ●メールアドレス変更/削除
ボタンを押すとメールアドレスの登録・変更・削除を行う「メールアドレス変更」画面を表示します。

④ ●配信設定
配信対象とする項目にチェックをいれます。「プレアラート通知」、「アラート通知」、「自動取消通知」、「ロスカット通知」は必ず送られます。(非通知にすることはできません。)
「設定」ボタンを押すと確認ダイアログが表示され「OK」を押すと設定できます。

⑤ ●fx waveメールサービス
「FXニュース」画面で配信されているニュースを、メールでお届けするサービスです。「お申込み (更新) はこちら」ボタンを押すと申込手続きができます。(「DZHフィナンシャルリサーチ」のサイトに移動します。)

■ご注意
以下のケースでは「プレアラート通知」、「アラート通知」が通知されません。
 (1)口座ステータスが「適正」から「アラート」となった場合の「プレアラート通知」
 (2)口座ステータスが「適正」から「ロスカット」となった場合の「プレアラート通知」と「アラート通知」
 (3)口座ステータスが「プレアラート」から「ロスカット」となった場合の「アラート通知」

7. 各種設定

(3) メールアドレス変更

ノムラFXのメールアドレスを登録・変更することができます。

メールアドレス変更

メールアドレス1	yaa*****	追加/変更	削除
メールアドレス2	kaara*****	追加/変更	削除

< メールアドレス変更画面 >

メールアドレス変更(入力)

メールアドレスを入力し、「確認する」ボタンを押してください。

メールアドレス: xxxxxxxx@xxxx.xx

戻る 確認する

メールアドレス変更(確認)

下記の内容でよろしければ「仮登録」ボタンを押してください。

メールアドレス: xxxxxxxx@xxxx.xx

戻る 仮登録

仮登録されたメールアドレス宛てに本登録手続きのための確認メールを送ります。

< メールアドレス削除画面 >

メールアドレス削除(確認)

下記のアドレスを削除する場合「削除」ボタンを押してください。

メールアドレス: yaa*****

削除

- ① ●メールアドレス変更
メニューの「メールアドレス変更」ボタン、または「メール通知設定」画面の「変更/削除」ボタンより「メールアドレス変更」画面を表示します。
- ② ●追加/変更
ボタンを押すと「メールアドレス変更(入力)」画面を表示します
- ③ ●メールアドレス入力
新しいメールアドレスを入力します。「確認する」ボタンを押すと「メールアドレス変更(確認)」画面に移ります。
- ④ ●メールアドレス仮登録
ボタンを押すと確認ダイアログが表示され「OK」を押すと仮登録されます。仮登録いただくと、新しいメールアドレスに確認メールをお送りします。確認メールに記載のURLにアクセスし、本登録の手続きを行ってください。
- ⑤ ●削除
ボタンを押すと「メールアドレス削除(確認)」画面を表示します。「メールアドレス削除(確認)」画面で、「削除」ボタンを押すと、確認ダイアログが表示され「OK」を押すと削除できます。メールアドレスは「メールアドレス1」か「メールアドレス2」のいずれかの登録が必須です。

■ご注意

本画面で登録・変更手続きしたメールアドレスは、ノムラFXのみにご利用できます。オンラインサービスのメールアドレスは変更されておられませんのでご注意ください。

7. 各種設定

(4) ログインパスワード変更

ノムラFXのログインパスワードを変更することができます。

① ログインパスワード変更

②

③ 変更する

現在のログインパスワードと新しいログインパスワードをご入力のうえ、【変更する】を押してください。

現在のログインパスワード パスワードを表示する

新しいログインパスワード パスワードを表示する

新しいログインパスワード (再入力) パスワードを表示する

※新しいログインパスワードは、ノムラFXのログインにのみご利用頂けます。オンラインサービスのログインパスワードは変更されておりませんのでご注意ください。

※新しいログインパスワードは次回ログイン時から有効になります。

※ログインパスワードは、半角のアルファベット、数字、記号のうち、2種類以上を使用のうえ、6文字～16文字以内で設定可能です。

- ・アルファベットの大文字と小文字は区別して取扱われます。
- ・全角文字、半角カナ、スペース、および下記以外の記号は使用できません。
「#」「+」「-」「|」「/」「:」「_」

① ●ログインパスワード変更
メニューの「ログインパスワード変更」ボタンより「ログインパスワード変更」画面を表示します。

② ●パスワード入力
現在のログインパスワード、新しいログインパスワード、新しいログインパスワード(再入力)を入力します。

③ ●変更する
ボタンを押すと確認ダイアログが表示され「OK」を押すとログインパスワードが変更できます。

■ご注意

本画面で変更したログインパスワードは、ノムラFXのログインにのみご利用頂けます。オンラインサービスのログインパスワードは変更されておりませんのでご注意ください。